



**PROCESSO ADMINISTRATIVO:** Nº 437/2024

**OBJETO:** LOCAÇÃO DE ITEM PARA DECORAÇÃO DO ESTANDE.

### TERMO DE REFERÊNCIA

ESPECIFICAÇÕES TÉCNICAS E CONDIÇÕES DE FORNECIMENTO E EXECUÇÃO.

#### 1- DESCRIÇÃO

1.1. Constitui objeto deste certame a locação de um painel de led que irá compor a decoração do estande que será utilizado pela Câmara Municipal de Resende, na 55ª EXAPICOR, conforme condições, quantidades e exigências estabelecidas neste instrumento.

ITEM	CATMAT	DESCRIÇÃO	UN	QUANT
1	24376	01 PAINEL DE LED OUTDOOR COM RESOLUÇÃO MÍNIMA P3.9MM, TAMANHO 9,5M POR 2M, COM PROCESSADORA E LAPTOP COM SOFTWARE À DISPOSIÇÃO, ESTRUTURA DE ALUMÍNIO P30 PARA FIXAÇÃO A 3M DE ALTURA POR 10M DE COMPRIMENTO NO FORMATO "PORTAL"; COM SERVIÇO DE INSTALAÇÃO	UN	01

1.2. Os códigos e descrições do "CATMAT/CATSER" constantes do Compras.gov.br podem eventualmente divergir da descrição dos itens a serem contratados quanto a especificações e outras características. Neste caso, havendo divergência quanto ao código/descrição do CATMAT/CATSER prevalecerão as especificações detalhadas neste Termo de Referência.

1.3. Os equipamentos que serão locados permanecerão na responsabilidade da **CONTRATANTE** no período de 17 de outubro de 2024 a 20 de outubro de 2024.

1.4. Segue imagem meramente ilustrativa do item que será locado;

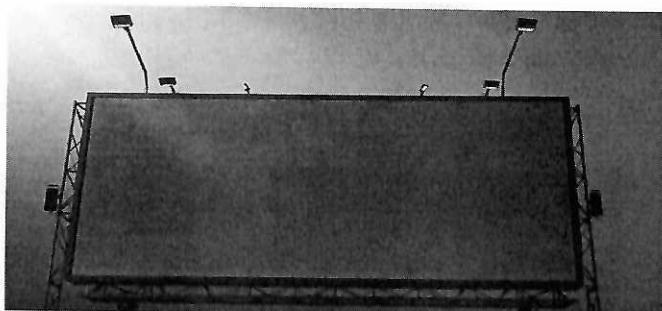

VBo



## **2 - JUSTIFICATIVA PARA CONTRATAÇÃO**

**2.1.** A presente contratação visa a locação com instalação de painel de led no estande que será utilizado pela Câmara Municipal de Resende, na 55ª EXAPICOR, o Poder Legislativo utilizará o espaço a fim de realizar a divulgação das atividades realizadas na casa durante o ano.

**2.2.** O espaço irá abrigar a TV CÂMARA, a ESCOLA DO LEGISLATIVO e a CÂMARA CULTURAL entre outros projetos que funcionam na Câmara Municipal de Resende, unindo cada vez mais a população do que chamamos de "a casa do povo".

**2.3.** Na 55ª EXAPICOR diversos são os estandes em que as empresas apresentam os seus serviços, sendo assim a Câmara Municipal de Resende entende ser de fundamental importância sua participação no evento, recebendo os munícipes e demais visitantes que frequentam a festa.

**2.4.** A Administração preocupou-se em realizar um procedimento aquisitivo com a melhor relação custo-benefício mediante a estipulação de critérios de aferição da qualidade conforme normas citadas neste Termo de Referência.

**2.5.** Salienta-se que os itens a serem adquiridos possui vida útil extensa, podendo atender a diversas outras demandas

## **3- PRAZO, FORMA E LOCAL DE ENTREGA:**

**3.1.** O item deste certame que será locado deverá ser entregue no estande da Câmara Municipal de Resende, localizado dentro do Parque de Exposições Francisco Fortes Filho, situado na Avenida Prof. Cel. Antônio Esteves, Morada da Colina, Resende – RJ.

**3.1.1.** O objeto deve ser entregue e instalado até as 17:00 horas do dia 17 de outubro de 2024, tendo como base o início das festividades.

**3.1.2.** A retirada dos itens deve ser realizada até o dia 21 de outubro de 2023, considerando que o estande funcionará até as 23:00hs do dia 20 de outubro de 2024.

## **4 – CONDIÇÕES DE ENTREGA DOS SERVIÇOS**

**4.1.** Os objetos deste termo de referência serão recebidos em duas etapas:

VSB



**PODER LEGISLATIVO**  
CÂMARA MUNICIPAL DE RESENDE-RJ  
DEPARTAMENTO DE LICITAÇÕES E CONTRATOS

Praça Doutor Oliveira Botelho 262 – Centro – CEP 27.511-120 – Tel.: (24) 3354-9250.

[www.cmresende.rj.gov.br](http://www.cmresende.rj.gov.br)

- 4.1.1.** Recebimento provisório: o material locado será recebido provisoriamente no momento da entrega, para efeito de posterior verificação de sua conformidade com as especificações exigidas e com a proposta, ficando, nesta ocasião, suspensa a fluência do prazo de entrega inicialmente fixado.
- 4.1.2.** Recebimento definitivo: No prazo de até 01 (um) dias corrido a partir do recebimento provisório do material, o Fiscal deverá providenciar o recebimento definitivo, ato que concretiza o ateste da execução dos serviços;
- 4.2.** A **CONTRATADA** garantirá a qualidade de cada unidade do material fornecido, obrigando-se a substituir aqueles que estiverem danificados em razão de transporte, descarga ou outra situação que não possa ser imputada à Administração.
- 4.3.** Administração rejeitará, no todo ou em parte, os fornecimentos executados em desacordo com o disposto neste Termo de Referência. Se, após o recebimento, constatar-se que os fornecimentos foram realizados em desacordo com o especificado, com defeito ou incompleto, a empresa fornecedora será notificada para que providencie, dentro do prazo a ser determinado, a correção necessária.
- 4.4.** Independentemente da aceitação, a empresa fornecedora deverá garantir a qualidade dos produtos fornecidos pelo prazo de garantia, obrigando-se a substituir no prazo determinado pela Administração, às suas expensas, aquele que apresentar falha ou defeito durante o recebimento e o período de cobertura da garantia.
- 4.6.** Se após o recebimento provisório, constatar-se que o fornecimento foi efetuado em desacordo com o pactuado ou entregue em quantitativo inferior ao solicitado, a fiscalização notificará por escrito a **CONTRATADA** para substituir, às suas expensas, o material recusado no prazo de um dia útil, tendo em vista a natureza da contratação.
- 4.7.** Se a **CONTRATADA** não substituir ou complementar o material entregue em desconformidade com as condições deste Termo de Referência o fiscal do contrato fará relatório circunstanciado à unidade competente com vistas à glosa da nota fiscal, no valor do material recusado ou não entregue, e a enviará para pagamento, informando, ainda, o valor a ser retido cautelarmente, para fazer face a eventual aplicação de multa.
- 4.8.** Deverá a **CONTRATADA** realizar a montagem e desmontagens dos ITENS 1,2,5,6,7,8 e 9 de acordo com a necessidade e indicação da **CONTRATANTE**
- 4.9.** Com relação aos itens 3 e 4 a **CONTRATANTE** fará o envio das artes ao e-mail da **CONTRATADA**, no prazo de 10(dez) dias antes do evento.

VSO



**4.10.** Antes da confecção das lonas, deverá a **CONTRATADA** enviar o arquivo pronto para que a **CONTRATANTE** aprove a arte, a entrega dos itens 3 e 4 deve ocorrer em até 05 (cinco) dias antes do início do evento que será no dia 11 de outubro.

## **5 – OBRIGAÇÕES DA CONTRATADA**

- 5.1.** Cumprir todas as obrigações constantes neste Termo de Referência, assumindo como exclusivamente seus os riscos e as despesas decorrentes da boa e perfeita execução do objeto e, ainda:
- 5.2.** Efetuar a entrega do objeto em perfeitas condições, conforme especificações, prazo e local constantes neste Termo de Referência, acompanhado da respectiva nota fiscal, exceto os itens que serão locados;
- 5.3.** Substituir, reparar ou corrigir, às suas expensas, no prazo fixado neste Termo de Referência, o objeto com avarias ou defeitos;
- 5.4.** Comunicar à Contratante, no prazo máximo de 48 (quarenta e oito) horas que antecede a data da entrega, os motivos que impossibilitem o cumprimento do prazo previsto, com a devida comprovação;
- 5.5.** O prazo de garantia para os itens que serão adquiridos deverão ser de, no mínimo, 12 (doze) meses, contados a partir da entrega do objeto, contra defeito de fabricação, prevalecendo, contudo, o prazo constante do certificado/manual do produto, desde que superior ao mínimo exigido.
- 5.6.** Responsabilizar-se pelos vícios e danos decorrentes do produto, de acordo com os artigos 12, 13, 18 e 26, do Código de Defesa do Consumidor (Lei nº 8.078, de 1990);
- 5.7.** O dever previsto no subitem anterior implica na obrigação de, a critério da Administração, substituir, reparar, corrigir, remover, ou reconstruir, às suas expensas, no prazo máximo de 10(dez) corridos, o produto com avarias ou defeitos;
- 5.8.** Atender prontamente a quaisquer exigências da Administração, inerentes ao objeto da presente contratação;
- 5.9.** Não permitir a utilização de qualquer trabalho do menor de dezesseis anos, exceto na condição de aprendiz para os maiores de quatorze anos; nem permitir a utilização do trabalho do menor de dezoito anos em trabalho noturno, perigoso ou insalubre;
- 5.10.** Responsabilizar-se pelas despesas dos tributos, encargos trabalhistas, previdenciários, fiscais, comerciais, taxas, fretes, seguros, deslocamento de pessoal, prestação de garantia e quaisquer outras que incidam ou venham a incidir na execução do contrato.

VSO



**PODER LEGISLATIVO**  
CÂMARA MUNICIPAL DE RESENDE-RJ  
DEPARTAMENTO DE LICITAÇÕES E CONTRATOS

Praça Doutor Oliveira Botelho 262 – Centro – CEP 27.511-120 – Tel.: (24) 3354-9250.

[www.cmresende.rj.gov.br](http://www.cmresende.rj.gov.br)

**6 – OBRIGAÇÕES DO CONTRATANTE:**

- 6.1. Receber o objeto no prazo e condições estabelecidas neste Termo de Referência;
- 6.2. Verificar minuciosamente, no prazo fixado, a conformidade dos bens recebidos com as especificações constantes neste Termo de Referência, para fins de aceitação e recebimento definitivo;
- 6.4. Comunicar à **CONTRATADA**, por escrito, sobre imperfeições, falhas ou irregularidades verificadas no objeto fornecido, para que seja substituído, reparado ou corrigido, no momento do recebimento;
- 6.5. Acompanhar e fiscalizar o cumprimento das obrigações da **CONTRATADA**, através de comissão/servidor especialmente designado;
- 6.6. Efetuar o pagamento à **CONTRATADA** no valor correspondente ao fornecimento do objeto, no prazo e forma estabelecidos neste Termo de Referência;
- 6.7. A Administração não responderá por quaisquer compromissos assumidos pela **CONTRATADA** com terceiros, ainda que vinculados à execução do presente Termo de Contrato, bem como por qualquer dano causado a terceiros em decorrência de ato da **CONTRATADA**, de seus empregados, prepostos ou subordinados;
- 6.8. Emitir nota de empenho e realizar o pedido de acordo com as condições estabelecidas e com prazos suficientes para que a entrega dos materiais no prazo especificado neste Termo de Referência não prejudique o bom funcionamento das atividades da Câmara Municipal de Resende;
- 6.9. Efetuar o pagamento no prazo previsto.

**7 – GESTÃO E FISCALIZAÇÃO:**

**Gestor:**

Nome: Alberto Ângelo de Assis
Cargo: Chefe do Departamento de Contratos
Matrícula: 539
E-mail: <a href="mailto:compras@cmresende.rj.gov.br">compras@cmresende.rj.gov.br</a>

**Fiscal:**

Nome: Aline da Silva Ferraz
Cargo: Diretora da Câmara Cultural
Matrícula: 568

558



**PODER LEGISLATIVO**  
**CÂMARA MUNICIPAL DE RESENDE-RJ**  
**DEPARTAMENTO DE LICITAÇÕES E CONTRATOS**

Praça Doutor Oliveira Botelho 262 – Centro – CEP 27.511-120 – Tel.: (24) 3354-9250.

[www.cmresende.rj.gov.br](http://www.cmresende.rj.gov.br)

E-mail: [camaraculturalmedia@gmail.co](mailto:camaraculturalmedia@gmail.co)

**7.1.** A fiscalização de que trata este item não exclui nem reduz a responsabilidade do fornecedor, ainda que resultem de condições técnicas, vícios redibitórios ou emprego de material inadequado ou de qualidade inferior, e, na ocorrência desta, não implica na responsabilidade da administração e de seus agentes e prepostos.

### **8 – CONDIÇÕES DO PAGAMENTO:**

**8.1.** Os pagamentos serão efetuados em até 30 (trinta) dias, contados a partir da apresentação da Nota Fiscal, acompanhada pela ordem de serviços (quando houver), devidamente assinada pelo fiscal designado e acompanhada ainda das CND's FGTS, TRABALHISTA e FEDERAL e após o recebimento definitivo do objeto, através de transferência eletrônica para a conta bancária da **CONTRATADA** indicada pela mesma.

**8.2.** A **CONTRATADA** deverá apresentar as certidões (FGTS, TRABALHISTA E FEDERAL) em validade para o pagamento.

**8.3.** Sobre os valores referentes a prestação de serviços, serão retidos, na fonte, pela **CONTRATADA**, o percentual correspondente ao IRPJ, na forma definida pelas Instruções Normativas expedidas pela Secretaria da Receita Federal (IN 1.234/2012), observadas as alterações inseridas pela IN 2145/2023, bem como as alíquotas correspondentes ao INSS e ISSQN, quando for o caso, cabendo à **CONTRATADA** destacar os percentuais devidos, quando da emissão das Notas Fiscais/Faturas.

**8.4.** Em caso, da **CONTRATADA** se enquadrar no artigo 4º incisos III, IV ou XI da Instrução Normativa – RFB n.º 1.234/2012, esta deverá no ato da assinatura do Instrumento Contratual com a Contratante, apresentar 02 (duas) vias originais da declaração em conformidade com os modelos específicos na Instrução Normativa e em suas respectivas alterações.

**8.5.** As 02 (duas) vias citadas declarações deverão ser encaminhadas na forma original, assinadas e datadas conforme o dia do recebimento da Ordem de Compra/Serviço;

**8.6.** A declaração original, poderá ser apresentada por meio eletrônico, com utilização de certificação digital disponibilizada pela Infraestrutura de Chaves Públicas Brasileiras (ICP Brasil), desde que, no documento a ser arquivado pela Contratante conste a assinatura digital do representante legal e a respectiva data de assinatura, conforme disposto pelo artigo 10 da Medida Provisória nº 2.200-2, de 24 de agosto de 2001 e os parâmetros estabelecidos pelo artigo 5º do Decreto nº 10.278, de 18 de março de 2020.

**8.7.** A **CONTRATADA** deverá informar ao Gestor do Contrato imediatamente, qualquer alteração na situação declarada.

150



**PODER LEGISLATIVO**  
CÂMARA MUNICIPAL DE RESENDE-RJ  
DEPARTAMENTO DE LICITAÇÕES E CONTRATOS

Praça Doutor Oliveira Botelho 262 – Centro – CEP 27.511-120 – Tel.: (24) 3354-9250.

[www.cmresende.rj.gov.br](http://www.cmresende.rj.gov.br)

**8.8.** Quaisquer erros ou emissão ocorrido na documentação fiscal será motivo de correção por parte da adjudicatária e haverá em decorrência, suspensão do prazo de pagamento até que o problema seja definitivamente sanado.

**8.9.** O pagamento será realizado por meio de ordem bancária, creditada na conta corrente da **CONTRATADA**.

**8.10.** A Nota Fiscal ou Fatura deverá ser obrigatoriamente acompanhada da comprovação da regularidade fiscal, mediante consulta aos sítios eletrônicos oficiais.

**8.11.** A **CONTRATADA** regularmente optante pelo Simples Nacional, nos termos da Lei Complementar nº 123, de 2006, não sofrerá a retenção tributária quanto aos impostos e contribuições abrangidos por aquele regime. No entanto, o pagamento ficará condicionado à apresentação de comprovação, por meio de documento oficial, de que faz jus ao tratamento tributário favorecido previsto na referida Lei Complementar.

**8.12.** Havendo erro na apresentação da Nota Fiscal ou dos documentos pertinentes à contratação, ou, ainda, circunstância que impeça a liquidação da despesa, como, por exemplo, obrigação financeira pendente, decorrente de penalidade imposta ou inadimplência, o pagamento ficará sobrestado até que a **CONTRATADA** providencie as medidas saneadoras. Nesta hipótese, o prazo para pagamento iniciar-se-á após a comprovação da regularização da situação, não acarretando qualquer ônus para a Contratante.

**8.13.** Quando da ocorrência de eventuais atrasos de pagamento provocados exclusivamente pela CMR-RJ, o valor devido deverá ser acrescido de atualização financeira, e sua apuração se fará desde a data de seu vencimento até a data do efetivo pagamento, em que os juros de mora serão calculados à taxa de 0,5% (meio por cento) ao mês, ou 6% (seis por cento) ao ano, mediante aplicação das seguintes fórmulas:

**EM=I X N X VP, ONDE:**

EM = Encargos Moratórios devidos; I= Índice de compensação financeira = 0,00016438, computado com base na fórmula  $I = [(TX/100)/365]$ ;

N = Números de dias entre a data prevista para o pagamento e a do efetivo pagamento; e

VP = Valor da prestação em atraso.

**9 – DO REAJUSTE:**

**9.1.** Os preços são fixos e irrevogáveis no prazo de um ano contado da data limite para a apresentação das propostas.

**10 – DA SUBCONTRATAÇÃO:**

**10.1.** Não será admitida a subcontratação do objeto deste Termo de Referência.

**11 – DAS SANÇÕES ADMINISTRATIVAS**

**11.1. Das Infrações Administrativas**

VSO



**PODER LEGISLATIVO**  
**CÂMARA MUNICIPAL DE RESENDE-RJ**  
**DEPARTAMENTO DE LICITAÇÕES E CONTRATOS**

Praça Doutor Oliveira Botelho 262 – Centro – CEP 27.511-120 – Tel.: (24) 3354-9250.

[www.cmresende.rj.gov.br](http://www.cmresende.rj.gov.br)

**11.1.1.** Comete infração administrativa, nos termos da Lei Federal nº 14.133/2021, o licitante ou o contratado que:

- 11.1.1.1.** der causa à inexecução parcial do contrato;
- 11.1.1.2.** der causa à inexecução parcial do contrato que cause grave dano à Administração, ao funcionamento dos serviços públicos ou ao interesse coletivo;
- 11.1.1.3.** der causa à inexecução total do contrato;
- 11.1.1.4.** deixar de entregar a documentação exigida para o certame;
- 11.1.1.5.** não mantenha a proposta, salvo em decorrência de fato superveniente devidamente justificado;
- 11.1.1.6.** não celebre o contrato ou não entregue a documentação exigida para a contratação, quando convocado dentro do prazo de validade de sua proposta;
- 11.1.1.7.** enseje o retardamento da execução ou da entrega do objeto da licitação, sem motivo justificado;
- 11.1.1.8.** apresente declaração ou documentação falsa exigida para o certame ou preste declaração falsa durante a licitação ou a execução do contrato;
- 11.1.1.9.** fraude a licitação ou pratique ato fraudulento na execução do contrato;
- 11.1.1.10.** comporte-se de modo inidôneo ou cometa fraude de qualquer natureza;
- 11.1.1.11.** pratique atos ilícitos com vistas a frustrar os objetivos da licitação;
- 11.1.1.12.** pratique ato lesivo previsto no art. 5º da Lei nº 12.846, de 1º de agosto de 2013.

**11.2. Do Processo Administrativo e das Sanções Administrativas**

**12.2.1.** A aplicação de quaisquer das penalidades aqui previstas realizar-se-á em processo administrativo, assegurado o contraditório e a ampla defesa, observando-se o procedimento previsto na Lei Federal nº 14.133/2021.

**11.3. Da Aplicação das Sanções**

**11.3.1.** As sanções aqui previstas são independentes entre si, podendo ser aplicadas isoladas ou, no caso das multas, cumulativamente, sem prejuízo de outras medidas cabíveis.

**11.3.2.** A aplicação de sanções não exime o licitante ou o contratado da obrigação de reparar os danos, perdas ou prejuízos que venha a causar ao ente público.

**11.3.2.1.** O valor previsto a título de multa compensatória será tido como mínimo da indenização devida à título de perdas e danos, competindo ao contratante provar o prejuízo excedente, nos termos do art. 416 do Código Civil - Lei nº 10.406/2002.

**11.3.3.** A multa de mora poderá ser convertida em multa compensatória, com a aplicação cumulada de outras sanções previstas neste Edital.

**11.3.4.** As penalidades de multa decorrentes de fatos diversos serão consideradas independentes entre si.

VSD





**PODER LEGISLATIVO**  
CÂMARA MUNICIPAL DE RESENDE-RJ  
DEPARTAMENTO DE LICITAÇÕES E CONTRATOS

Praça Doutor Oliveira Botelho 262 – Centro – CEP 27.511-120 – Tel.: (24) 3354-9250.

[www.cmresende.rj.gov.br](http://www.cmresende.rj.gov.br)

**11.3.5.** O contrato, sem prejuízo das multas e demais cominações legais previstas no instrumento, poderá ser rescindido unilateralmente, por ato formal da Administração, nos casos enumerados nos incisos do *caput* do art. 137 da Lei Federal nº 14.133/2021.

**11.3.6.** As sanções previstas neste item não elidem a aplicação das penalidades estabelecidas na Lei Federal nº 12.846, de 1º de agosto de 2013, conforme o disposto no seu art. 30 ou nos arts. 337-E a 337-P, Capítulo II-B, do Título XI da Parte Especial do Decreto-Lei nº 2.848, de 7 de dezembro de 1940 (Código Penal).

**11.3.7.** Serão reputados como inidôneos atos como os descritos nos arts. 337-F, 337-I, 337-J, 337-K, 337-L e no art. 337-M, §§ 1º e 2º, do Capítulo II-B, do Título XI da Parte Especial do Decreto-Lei nº 2.848, de 7 de dezembro de 1940 (Código Penal).

**11.3.8.** As sanções de impedimento de licitar e contratar e de declaração de inidoneidade levam à inclusão do licitante no Sistema de Cadastramento Unificado de Fornecedores – SICAF.

**11.4.** Poderão ser aplicadas as seguintes multas, conforme a gravidade das infrações:

GRAU	CORRESPONDÊNCIA
1	3% SOBRE O VALOR DO EMPENHO.
2	5% SOBRE O VALOR DO EMPENHO.
3	7% SOBRE O VALOR DO EMPENHO.
4	10% SOBRE O VALOR DO EMPENHO
5	10% SOBRE O VALOR TOTAL DA ATA/CONTRATO, MAIS 5% AO DIA SOBRE O VALOR DO EMPENHO.
6	30% SOBRE O VALOR DO PRODUTO A SER GARANTIDO, MAIS 2% AO DIA POR ATRASO SOBRE O VALOR DO PRODUTO.
7	20% SOBRE O VALOR TOTAL DA ATA/CONTRATO.

**11.5.** Da classificação das infrações por gravidade (GRAU):

INFRAÇÃO	GRAU
PERMITIR SITUAÇÃO QUE CRIE A POSSIBILIDADE DE CAUSAR DANO FÍSICO, LESÃO CORPORAL OU CONSEQUÊNCIAS LETAIS, POR OCORRÊNCIA.	5
SUSPENDER OU INTERROMPER, SALVO MOTIVO DE FORÇA MAIOR OU CASO FORTUITO, O FORNECIMENTO/ENTREGA DOS PRODUTOS POR DIA E POR NOTA DE EMPENHO.	3
ATRASAR A ENTREGA INJUSTIFICADAMENTE, POR EMPENHO E POR DIA	2
ENTREGAR PRODUTO EM DESACORDO COM AS ESPECIFICAÇÕES DO EDITAL E PROPOSTA SEM MOTIVO JUSTIFICADO; POR OCORRÊNCIA	4
ENTREGAR PRODUTOS USADOS, RECONDICIONADOS E OU REMANUFATURADOS, POR PRODUTO.	4
ENTREGAR PRODUTO MAL EMBALADO OU COM EMBALAGEM DANIFICADA E OU VIOLADA, POR OCORRÊNCIA	2

USO



**PODER LEGISLATIVO**  
CÂMARA MUNICIPAL DE RESENDE-RJ  
DEPARTAMENTO DE LICITAÇÕES E CONTRATOS

Praça Doutor Oliveira Botelho 262 – Centro – CEP 27.511-120 – Tel.: (24) 3354-9250.

www.cmresende.rj.gov.br

ENTREGAR PRODUTO COM APRESENTAÇÃO EM DESCONFORMIDADE COM A DESCRITA NO EDITAL, POR OCORRÊNCIA.	2
FORNECER INFORMAÇÃO PÉRFIDA DE SERVIÇO OU SUBSTITUIÇÃO DE MATERIAL; POR OCORRÊNCIA.	2
REUTILIZAR MATERIAL, PEÇA OU EQUIPAMENTO SEM ANUÊNCIA DA FISCALIZAÇÃO; POR OCORRÊNCIA.	3
DER CAUSA À INEXECUÇÃO TOTAL DO OBJETO DA ATA/CONTRATO	7
<b>AINDA, DEIXAR DE:</b>	
ZELAR PELAS INSTALAÇÕES DA CMR/RJ NO MOMENTO DA ENTREGA, POR OCORRÊNCIA.	1
CUMPRIR DETERMINAÇÃO FORMAL OU INSTRUÇÃO COMPLEMENTAR DO ÓRGÃO FISCALIZADOR, POR OCORRÊNCIA;	1
MANTER A DOCUMENTAÇÃO DE HABILITAÇÃO ATUALIZADA; POR ITEM, POR OCORRÊNCIA.	1
CUMPRIR HORÁRIO DE ENTREGA ESTABELECIDO PELO CONTRATO OU DETERMINADO PELA FISCALIZAÇÃO; POR OCORRÊNCIA	1
CUMPRIR DETERMINAÇÃO DA FISCALIZAÇÃO PARA CONTROLE DE ACESSO DE SEUS FUNCIONÁRIOS; POR OCORRÊNCIA.	2
CUMPRIR QUAISQUER DOS ITENS DO EDITAL E SEUS ANEXOS NÃO PREVISTOS NESTA TABELA DE MULTAS, APÓS REINCIDÊNCIA FORMALMENTE NOTIFICADA PELO ÓRGÃO FISCALIZADOR, POR ITEM E POR OCORRÊNCIA;	2
SUBSTITUIR OS PRODUTOS, ÀS SUAS CUSTAS, QUANDO PROTEGIDO PELA RESPECTIVA GARANTIA.	6

**11.5.1.** A somatória das multas previstas nas tabelas acima não poderá ultrapassar ao percentual de 20% (vinte por cento) sobre o valor total da ata/contrato com esse fornecedor.

**11.5.2.** O valor da multa poderá ser descontado das faturas devidas à contratada.

**11.5.3.** Se os valores das faturas forem insuficientes, fica a contratada obrigada a recolher a importância devida no prazo de 30 (trinta) dias, contados da comunicação oficial.

**11.5.4.** A penalidade de multa pode ser aplicada cumulativamente com as demais sanções.

Resende, 14 de outubro de 2024

Vinicius Souza de Oliveira

Assessor de Planejamento de Contrato e Licitações

Mat.: 578